

# 审计报告

众福信审字[2025]865号

宝鸡市红十字会：

## 一、审计意见

我们审计了宝鸡市红十字会（社会捐赠账户）财务报表，包括2024年12月31日的资产负债表，2024年度的业务活动表、现金流量表以及相关财务报表附注。

我们认为，后附的财务报表在所有重大方面按照民间非营利组织会计制度的规定编制，公允反映了宝鸡市红十字会（社会捐赠账户）2024年12月31日的财务状况以及2024年度的经营成果和现金流量。

## 二、形成审计意见的基础

我们按照中国注册会计师审计准则的规定执行了审计工作。审计报告的“注册会计师对财务报表审计的责任”部分进一步阐述了我们在这些准则下的责任。按照中国注册会计师职业道德守则，我们独立于宝鸡市红十字会，并履行了职业道德方面的其他责任。我们相信，我们获取的审计证据是充分、适当的，为发表审计意见提供了基础。

## 三、管理层对财务报表的责任

管理层负责按照民间非营利组织会计制度的规定编制财务报表，使其实现公允反映，并设计、执行和维护必要的内部控制，以使财务报表不存在由于舞弊或错误导致的重大错报。

在编制财务报表时，管理层负责评估宝鸡市红十字会的持续经营能力，披露与持续经营相关的事项（如适用），并运用持续经营假设，除非管理层计划清算宝鸡市红十字会、停止营运或别无其他现实的选择。

## 四、注册会计师对财务报表审计的责任

我们的目标是对财务报表整体是否不存在由于舞弊或错误导致的重大错报获取合理保证，并出具包含审计意见的审计报告。合理保证是高水平的保证，但并不能保证按照审计准则执行的审计在某一重大错报存在时总能发现。错报可能由舞弊或错误所导致，如果合理预期错报单独或汇总起来可能影响财务报表使用者依据财务报表作出的经济决策，则错报是重大的。

在按照审计准则执行审计的过程中，我们运用了职业判断，保持了职业怀疑。我们同时：

（1）识别和评估由于舞弊或错误导致的财务报表重大错报风险对这些风

险有针对性地设计和实施审计程序获取充分、适当的审计证据，作为发表审计意见的基础。由于舞弊可能涉及串通、伪造、故意遗漏、虚假陈述或凌驾于内部控制之上，未能发现由于舞弊导致的重大错报的风险高于未能发现由于错误导致的重大错报的风险。

(2) 了解与审计相关的内部控制，以设计恰当的审计程序，但目的并非对内部控制的有效性发表意见。

(3) 评价管理层选用会计政策的恰当性和作出会计估计及相关披露的合理性。

(4) 对管理层使用持续经营假设的恰当性得出结论。同时，基于所获取的审计证据，对是否存在与事项或情况相关的重大不确定性，从而可能导致对宝鸡市红十字会的持续经营能力产生重大疑虑得出结论。如果我们得出结论认为存在重大不确定性，审计准则要求我们在审计报告中提请报告使用者注意财务报表中的相关披露。如果披露不充分，我们应当发表非无保留意见。我们的结论基于审计报告日可获得的信息。然而，未来的事项或情况可能导致宝鸡市红十字会不能持续经营。

(5) 评价财务报表的总体列报、结构和内容（包括披露），并评价财务报表是否公允反映交易和事项。

我们与管理层就计划的审计范围、时间安排和重大审计发现等事项进行沟通，包括沟通我们在审计时识别出的值得关注的内部控制缺陷。

陕西众福信会计师事务所有限公司



中国注册会计师：



中国注册会计师：



中国·宝鸡

二〇二五年六月二十七日





资产负债表

会民非01表  
单位：元

2024年12月31日

编制单位：宝鸡市红十字会

资产	行次	期末余额	年初余额	负债和净资产	行次	期末余额	年初余额
流动资产：				流动负债：			
货币资金	1	985,845.96	1,020,541.98	短期借款	25		
短期投资	2	-	-	应付款项	26		
应收款项	3			预收账款	27		
存货	4			应付职工薪酬	28		
待摊投资	5			应交税金	29		
一年内到期的长期股权投资	6			预提费用	30		
其他流动资产	7			一年内到期的长期负债	31		
流动资产合计	8	985,845.96	1,020,541.98	其他流动负债	32		
				流动负债合计	33	-	-
长期投资：							
长期股权投资	9			长期负债：			
长期债券投资	10			长期借款	34		
长期投资合计	11			长期应付款	35		
固定资产：				其他非流动负债	36		
固定资产原价	12	13,050.00	13,050.00	长期负债合计	37		
减：累计折旧	13	10,016.67	8,083.34				
固定资产账面价值	14	3,033.33	4,966.66	受托代理负债：			
在建工程	15			受托代理负债	36	-	-
工程物资	16			负债合计	37	-	-
文化文物资产	17						
固定资产清理	18	-	-				
固定资产合计	19	3,033.33	4,966.66				
无形资产：				净资产：			
无形资产	20			非限定性净资产	38	754,180.25	768,138.17
受托代理资产：				限定性净资产	39	234,699.04	257,370.47
受托代理资产	22			净资产合计	40	988,879.29	1,025,508.64
资产总计	24	988,879.29	1,025,508.64	负债和净资产合计	41	988,879.29	1,025,508.64

单位负责人：蒋惠宁

财务负责人：蒋惠宁

制表人：杨晓霞



业 务 活 动 表

会民非02表  
单位：元

目	行次	本期累计数		上期累计数		
		非限定性	限定性	合 计	非限定性	限定性
一、收 入	1					
其中：（一）捐赠收入	2	75,905.22	652,425.64	728,330.86	452,471.01	3,149,624.00
（二）提供服务收入	3					
（三）商品销售收入	4					
（四）政府补助收入	5					
（五）投资收益	6					
（六）其他收入	7	5,541.89		5,541.89	18,666.43	18,666.43
收入合计	8	81,447.11	652,425.64	733,872.75	471,137.44	3,149,624.00
二、费 用	9					
（一）业务活动成本	10	94,844.63	675,097.07	769,941.70	16,398.70	3,113,000.00
（二）管理费用	11					
（三）筹资费用	15					
（四）其他费用	16	560.40		560.40		
费用合计	17	95,405.03	675,097.07	770,502.10	16,398.70	3,113,000.00
三、限定性净资产转为非限定性净资产	18					
四、净资产变动额（若为净资产减少额，以“-”号填列）	19	-13,957.92	-22,671.43	-36,629.35	454,738.74	36,624.00

制表人：杨晓霞

财务负责人：蒋惠宁

单位负责人：蒋惠宁

491,362.74

3,129,398.70

3,129,398.70





# 现金流量表

2024年度

会民非03表

编制单位: 宝鸡市红十字会

单位: 元

项 目	行次	金 额
一、业务活动产生的现金流量:		
接受捐赠收的现金	1	728,330.86
收取会费收的现金	2	
提供服务收到的现金	3	
销售商品收到的现金	4	
政府补助收到的现金	5	
收到的其他与业务活动有关的现金	8	5,541.89
现 金 流 入 小 计	13	733,872.75
购买商品、接受服务支付的现金		762,253.74
支付给员工以及为员工支付的现金	15	
支付的各项税费	16	
支付的其他与业务活动有关的现金	19	6,315.03
现 金 流 出 小 计	23	768,568.77
业务活动产生的现金流量净额	24	-34,696.02
二、投资活动产生的现金流量:		
收回投资所收到的现金	25	
取得投资收益所收到的现金	26	
处置固定资产、无形资产所收回的现金	27	
收到的其他与投资活动有关的现金	30	
现 金 流 入 小 计	34	
购建固定资产、无形资产所支付的现金	35	
对外投资所支付的现金	36	
支付的其他与投资活动有关的现金	39	
现 金 流 出 小 计	43	
投资活动产生的现金流量净额	44	
三、筹资活动产生的现金流量:		
借款所收到的现金	45	
收到的其他与筹资活动有关的现金	48	
现 金 流 入 小 计	50	
偿还借款所支付的现金	51	
偿付利息所支付的现金	52	
支付的其他与筹资活动有关的现金	55	
现 金 流 出 小 计	58	
筹资活动产生的现金流量净额	59	
四、汇率变动对现金的影响额	60	
五、现金及现金等价物净增加额	61	-34,696.02

单位负责人: 蒋惠宁

财务负责人: 蒋惠宁

制表人: 杨晓霞

## 宝鸡市红十字会社会捐赠账户 财务报表附注

截止 2024 年 12 月 31 日

### 一、基本情况

宝鸡市红十字会是中共宝鸡市委领导下的从事人道主义工作的社会救助团体，是中国红十字会的  
地方组织。《事业单位法人登记证书》统一社会信用代码：126103007552050043；法定代表人：蒋惠  
宁；地址：宝鸡市宝虢路 125 号行政中心 6 号楼 F 座；经费来源：财政拨款；开办资金：10.1 万元；  
举办单位：宝鸡市人民政府。

宗旨和业务范围：以保护人的生命和健康，发扬人道主义精神，促进和平事业为宗旨。依法独立  
开展备灾救灾、初级卫生救护培训，参与推动无偿献血，红十字青少年活动，参与国际人道主义救援，  
对台事务、寻人转信等。

### 二、财务报表的编制基础

本会以持续经营为基础，根据实际发生的交易和事项编制财务报表。

### 三、重要会计政策、会计估计的说明

#### 1、本会执行的会计制度

本会执行《民间非营利组织会计制度》。

#### 2、会计年度

本会会计年度自公历 1 月 1 日起至 12 月 31 日止。

#### 3、记账本位币

本会以人民币为记账本位币。

#### 4、记账基础和计价原则

本会会计核算以权责发生制为记账基础，以历史成本为计价原则。

#### 5、现金及现金等价物的确定标准

(1) 现金为本会库存现金以及可以随时用于支付的存款；

(2) 现金等价物为本会持有的期限短（一般为从购买日起，三个月内到期）、流动性强、易于  
转换为已知金额的现金、价值变动风险很小的投资。

#### 6、应收款项

本会应收及预付款项符合下列条件之一的，减除可收回的金额后确认的无法收回的应收及预付款  
项，作为坏账损失：

(1) 债务人依法宣告破产、关闭、解散、被撤销，或者被依法注销、吊销营业执照，其清算财  
产不足清偿的。

(2) 债务人死亡，或者依法被宣告失踪、死亡，其财产或者遗产不足清偿的。

(3) 债务人逾期 3 年以上未清偿，且有确凿证据证明已无力清偿债务的。



- (4) 与债务人达成债务重组协议或法院批准破产重整计划后，无法追偿的。
- (5) 因自然灾害、战争等不可抗力导致无法收回的。
- (6) 国务院财政、税务主管部门规定的其他条件。

应收及预付款项的坏账损失应当于实际发生时计入营业外支出，同时冲减应收及预付款项。

7、存货

本会存货主要包括值易耗品、库存商品等。

存货取得时以实际成本计价。

低值易耗品于报废时一次摊销法摊销。

存货的盘存制度为永续盘存制；领用或发出存货，按照先进先出法确定发出存货的实际成本。

本会存货发生毁损，处置收入、可收回的责任人赔偿和保险赔款，扣除其成本、相关税费后的净额，应当计入营业外支出或营业外收入。

盘盈存货实现的收益应当计入营业外收入。

盘亏存货发生的损失应当计入营业外支出。

8、固定资产

固定资产指使用期限超过一年，为生产商品、提供劳务、出租或经营管理而持有的单位价值较高的有形资产。

(1) 固定资产按取得时的实际成本入账，以年限平均法计提折旧。

(2) 本会固定资产的类别、估计的经济使用年限和预计的净残值分别确定年折旧率如下：

固定资产类别	预计净残值率	预计使用寿命（年）	年折旧率
办公设备	5%	5	19.00%

固定资产的折旧方法、使用寿命、预计净残值一经确定，不得随意变更。

本会对所有固定资产计提折旧，但已提足折旧仍继续使用的固定资产和单独计价入账的土地不得计提折旧。固定资产的折旧费根据固定资产的受益对象计入相关资产成本或者当期损益。

固定资产后续支出的会计处理方法：

固定资产修理费用，直接计入当期费用。

固定资产的改建支出，应当计入固定资产的成本，但已提足折旧的固定资产和经营租入的固定资产发生的改建支出应当计入长期待摊费用

9、无形资产

无形资产是指本会生产产品、提供劳务、出租或经营管理而持有的、没有实物形态的可辨认非货币性资产。本会无形资产包括：土地使用权、专利权、商标权、著作权、非专利技术等。无形资产按取得时的按照实际成本入账，按合同的受益年限分期平均摊销，计入各摊销期损益。

10、收入确认原则

收入是指民间非营利组织开展业务活动取得的、导致本期净资产增加的经济利益或者服务潜力的

流入，收入应当按照其来源分为捐赠收入、会费收入、提供服务收入、政府补助收入、投资收益、商品销售收入等主要业务活动收入和其他收入等。

本会按以下规定确认收入实现，并按已实现的收入记账，计入当期损益。

民间非营利组织在确认收入时，应当区分交换交易所形成的收入和非交换交易所形成的收入。

本会的营业收入主要包括捐赠收入，其收入确认原则如下：

上述收入的确定应同时满足：①接受的货币性资产捐赠，以实际收到的金额确认捐赠额；②接受的非货币性资产捐赠，以其公允价值确认捐赠额。

四、财务报表主要项目注释

以下注释项目除非特别注明之外，金额单位为人民币元；“期末余额”指 2024 年 12 月 31 日，“年初余额”指 2024 年 1 月 1 日，“本年发生额”指 2024 年度。

1、货币资金

项 目	年初余额	期末余额
银行存款	1,020,541.98	985,845.96
合 计	1,020,541.98	985,845.96

2、固定资产

项 目	年初余额	期末余额
一、原价合计	13,050.00	13,050.00
二、累计折旧	8,083.34	10,016.67
三、固定资产净值	4,966.66	3,033.33

3、净资产

项 目	年初余额	本年增加额	本年减少额	期末余额
非限定性净资产	768,138.17	82,407.11	96,365.03	754,180.25
限定性净资产	257,370.47	651,465.64	674,137.07	234,699.04
其中：1、造血干细胞	13,761.04		1,707.80	12,053.24
2、新冠疫情防控资金	48,598.13			48,598.13
3、徐州红十字会援建项目	170,000.00	170,000.00	221,000.00	119,000.00
4、先心病资金	15,811.30	20,500.00	15,000.00	21,311.30
5、甘肃地震	9,200.00		9,200.00	
6、7.16 水灾捐款支出		31,965.64	31,965.64	
7、生命接力项目		429,000.00	395,263.63	33,736.37
合 计	1,025,508.64	733,872.75	770,502.10	988,879.29



4、收入

项 目	本年发生额		小 计
	非限定性收入	限定性收入	
捐赠收入	75,905.22	652,425.64	728,330.86
其中：1、徐州红十字-援建陇县资金		170,000.00	170,000.00
2、先心病资金		20,500.00	20,500.00
3、7.16 水灾捐款支出		31,965.64	31,965.64
4、生命接力项目		429,000.00	429,000.00
5、其他捐赠收入		960.00	960.00
其他收入	5,541.89		5,541.89
其中：1、利息收入	1,956.29		1,956.29
2、陕西省红十字会-公开透明建设项目专项经费	3,585.60		3,585.60
合 计	81,447.11	652,425.64	733,872.75

5、业务活动成本

项 目	本年发生额		小 计
	非限定性成本	限定性成本	
1、慰问费	92,090.00		92,090.00
2、银行手续费	821.30		821.30
3、其他费用	1,933.33		1,933.33
3、造血干细胞支出		1,707.80	1,707.80
4、徐州红会援建项目		221,000.00	221,000.00
5、先心病捐款支出		15,000.00	15,000.00
6、7.16 水灾捐款支出		31,965.64	31,965.64
7、生命接力项目		395,263.63	395,263.63
8、其他限定捐款支出		10,160.00	10,160.00
合 计	94,844.63	675,097.07	769,941.70

6、其他费用

本年度其他费用发生额为 560.40 元，系上缴省会会费。

五、大额捐赠收入情况

本表列示本年度社会捐赠账户累计捐赠超过本会当年捐赠收入 5%以上的捐赠单位和个人：

捐赠人	本年发生额		用 途
	现金	非现金	
1、陕西省红十字会-生命接力项目		429,000.00	
2、陕西省红十字会-先心病项目		20,500.00	
3、徐州红十字-援建太白鹦鸽镇流沙崖村卫生室项目资金		170,000.00	援建太白县资金
合 计		619,500.00	

六、项目收支情况

本表列示本年度社会捐赠账户主要项目收支明细如下：

项 目	年初余额	本年收入	本年支出	期末余额
1、陕西省红十字会-生命接力项目		429,000.00	395,263.63	33,736.37
2、陕西省红十字会-先心病项目	15,811.30	20,500.00	15,000.00	21,311.30
3、徐州红十字会援建项目	170,000.00	170,000.00	221,000.00	119,000.00
合 计	185,811.30	619,500.00	631,263.63	174,047.67

七、资产提供者设置了时间或用途限制的相关资产情况的说明

本会无资产提供者设置了时间或用途限制的相关资产。

八、受托代理交易情况的说明，包括受托代理资产的构成、计价基础和依据、用途等

本会无受托代理交易业务。

九、重大资产减值情况的说明

本会无重大资产减值情况。

十、公允价值无法可靠取得的受赠资产和其他资产的名称、数量、来源和用途等情况的说明

本会无公允价值无法可靠取得的受赠资产和其他资产。

十一、对外承诺和或有事项情况的说明

本会无对外承诺和或有事项情况。

十二、接受劳务捐赠情况的说明

本会无接受劳务捐赠情况。

十三、无需要披露的资产负债表日后事项。

宝鸡市红十字会

2024 年 12 月 31 日



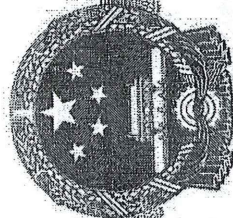

# 营业执照

(副本)

统一社会信用代码

916103037135177718

扫描二维码登录“国家企业信用信息公示系统”了解更多登记、备案、许可、监管信息

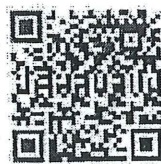

名称 陕西众福信会计师事务所有限公司

类型 有限责任公司(自然人投资或控股)

法定代表人 宁博

经营范围

一般项目：政府采购代理服务；采购代理服务；招投标代理服务；资产评估；市场调查（不含涉外调查）；信息咨询（不含许可类信息咨询）；税务服务；财务咨询；破产清算服务；社会经济咨询服务；企业管理；个人商务服务；商务代理代办服务；工商登记代理代办（除依法须经批准的项目外，凭营业执照依法自主开展经营活动）。  
许可项目：从事会计师事务所业务（依法须经批准的项目，经相关部门批准后方可开展经营活动，具体经营项目以审批结果为准）。

注册资本 壹佰万元人民币

成立日期 2000年01月18日

营业期限 长期

住所 陕西省宝鸡市金台区金台大道17号科技大厦4层16号

登记机关

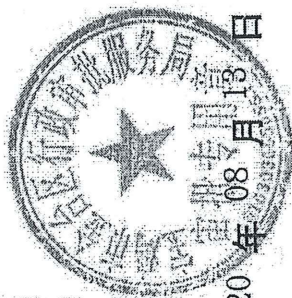

2020年08月13日

市场主体应当于每年1月1日至6月30日通过  
国家信用信息公示系统报送公示年度报告。

<http://www.gsxt.gov.cn/>

国家企业信用信息公示系统网址：

国家市场监督管理总局监制



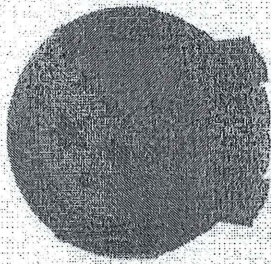

# 会计师事务所 执业证书

名称：陕西众福信会计师事务所有限公司

首席合伙人：宁博

主任会计师：宁博

经营场所：宝鸡市金台大道17号科技大厦4层16号

组织形式：有限责任制

执业证书编号：61030063

批准执业文号：陕财注（1999）096号

批准执业日期：1999年12月28日

证书序号：0006452

## 说明

- 1、《会计师事务所执业证书》是证明持有人经财政部门依法审批，准予执行注册会计师法定业务的凭证。
- 2、《会计师事务所执业证书》记载事项发生变动的，应当向财政部门申请换发。
- 3、《会计师事务所执业证书》不得伪造、涂改、出租、出借、转让。
- 4、会计师事务所终止或执业许可注销的，应当向财政部门交回《会计师事务所执业证书》。

发证机关：

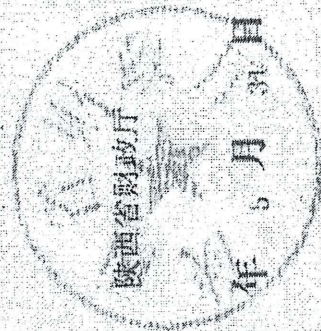

中华人民共和国财政部制



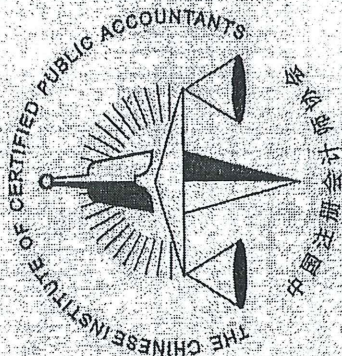

姓名	张逸智
Full name	
性别	男
Sex	
出生日期	1975-02-10
Date of birth	
工作单位	陕西众信信会计师事务所有限
Working unit	公司
身份证号码	610303197502102083
Identity card No.	

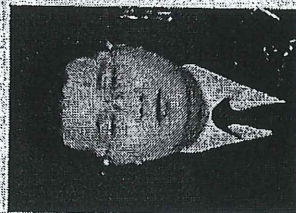

### 年度检验登记 Annual Renewal Registration

本证书经检验合格，继续有效一年。  
This certificate is valid for another year after this renewal.

证书编号: 610300630883  
No. of Certificate

批准注册协会: 陕西省注册会计师协会  
Authorized Institute of CPAs

发证日期: 2001 年 04 月 29 日  
Date of Issuance



张逸智 610300630883



日



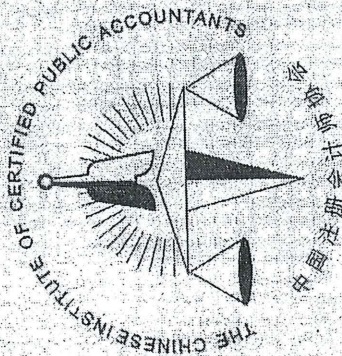

姓名 宁博

Full name

性别 男

Sex

出生日期 1985-04-20

Date of birth

工作单位 陕西诚信资产评估事务所有限公司

Working unit

身份证号码 610300630861

Identity card No.

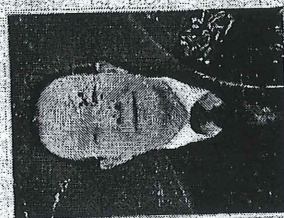

年度检验登记

Annual Renewal Registration

合格专用章

本证书经检验合格，继续有效一年。  
This certificate is valid for another year after this renewal.

证书编号:  
No. of Certificate

610300630861

批准注册协会: 陕西省注册会计师协会  
Authorized Institute of CPAs

发证日期:  
Date of Issuance

1993

年 11 月 11 日  
/ /



宁博 610300630861

